CYBER-CORREDERA

Informativo virtual
para integrar la familia
naval colombiana

2021 - N° 238
www.cyber-corredera.de

Unidos por el mar
y exhaustos por
el último poste

Director: Dr. Jorge Serpa Erazo • Editor: TFES(ra) Dr. Francisco Rodríguez Aguilera

mailto:enfermero@cybercorredera.com

Celebrando 20 años de servicio

La corredera del 38

INFORMATIVO VIRTUAL DEL CONTINGENTE DE 1964 Y MUCHOS MAS
UNIDOS POR EL MAR Y EXHAUSTOS POR EL ULTIMO POSTE
Marzo/2021

DR. JORGE SERPA ERAZO 38-082	JOSÉ RAMÓN CALDERÓN Z. 38-004	DR. FRANCISCO RODRÍGUEZ A. 74-065
	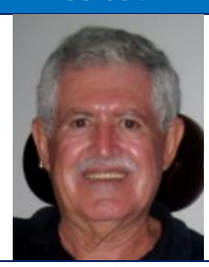	
Director	Corresponsal Cartagena	Editor / Corresponsal Europa

EN ESTA EDICIÓN:

SR. ALMIRANTE GUSTAVO ÁNGEL MEJÍA QEPD

UNA TRAVESÍA CON EL ALMIRANTE GUSTAVO ANGEL MEJÍA (Q.E.P.D.) A BORDO DEL A.R.C. GLORIA

MENSAJES CON MOTIVO DEL FALLECIMIENTO DEL SR. ALMIRANTE GUSTAVO ÁNGEL MEJÍA

ENTREGA DE LA PRESIDENCIA DEL CUERPO DE GENERALES Y ALMIRANTES EN RETIRO DE LAS FF.MM. DE COLOMBIA

OPERACIÓN DIESEL ELECTRIC SUBMARINE INITIATIVE - DESI

MILITARES ECUATORIANOS SE CAPACITAN EN LA ESCUELA NAVAL DE CADETES EN PLANEAMIENTO TÁCTICO EN OPERACIONES NAVALES

ESCUELA NAVAL DE CADETES INICIÓ CON PIE DERECHO SEGUNDA SERIE DE REGATAS SABATINAS

ARMADA DE COLOMBIA CAPACITA ORGANISMOS DE RESCATE EN ATENCIÓN A EMERGENCIAS POR INUNDACIONES

ASAMBLEA ANUAL Y JUEGO "DOS CLUBES".

BELGRANO vs CONQUEROR

ZAFARRANCHO GRÁFICO

INFORMACIÓN COMERCIAL PARA LA PROMOCIÓN DE EMPRESAS, NEGOCIOS Y ACTIVIDADES DE LA FAMILIA NAVAL

MASCARÓN DE PROA

SR. ALMIRANTE GUSTAVO ÁNGEL MEJÍA QEPD

La Armada de Colombia lamenta el fallecimiento del señor Almirante (RA) Gustavo Adolfo Ángel Mejía, y expresa sus más sentidas condolencias a su señora esposa Socorro Sanín de Ángel, a sus hijos CN (RA) Gustavo Adolfo, Adriana, Ana María y Ximena, a sus nietos y demás miembros de su familia.

El señor Almirante nació en Medellín, el 23 de noviembre de 1933, ingresó a la Escuela Naval de Cadetes el 1 agosto de 1953 y egresó como Teniente de Corbeta el 20 de enero de 1957. Se desempeñó en cargos como: Comandante del buque Escuela ARC Gloria, Secretario Privado del Ministro de Defensa, Comandante Fuerza Naval del Atlántico, Director General Marítimo, Segundo Comandante de la Armada Nacional, entre otros.

El 14 de diciembre de 1990 asumió el cargo de Comandante de la Armada Nacional, el cual desempeñó hasta el 18 de noviembre de 1992, con compromiso, amor y entrega absoluta por el azul de la bandera y la patria.

El señor Almirante Gustavo Adolfo Ángel Mejía partió al lado del Dios celestial, pero estamos seguros que desde la eternidad seguirá guiando el navegar de los Marinos de Colombia.

UNA TRAVESÍA CON EL ALMIRANTE GUSTAVO ANGEL MEJÍA (Q.E.P.D.) A BORDO DEL A.R.C. GLORIA

El buque A.R.C. Gloria encarna el estandarte de la Armada Nacional en los mares. Sus tripulaciones llenan de historia esta emblemática unidad, querida por todos los colombianos, y que ha surcado el mundo entero enseñando a tripulantes en las lides marineras y que cada hombre que se ha embarcado en esta nave mantiene recuerdos imborrables. El buque es el símbolo de libertad y emblema de Colombia en los puertos del mundo dejando una estela de amarillo, azul y rojo por los mares y océanos del mundo.

Tuve el gran privilegio de pertenecer como oficial a bordo de este gran buque en el año de 1980 y tener como comandante a ese gran hombre, marino, profesional, humanista como lo fue el almirante (Q.E.P.D.) Gustavo Ángel Mejía. Antioqueño de pura cepa, culto al que más, dicharachero, amante de la música de bambucos, pasillos y de esa música litúrgica y secular con varias corrientes de música renacentista, barroca, inclinado más hacia al clasicismo, (llamada hoy esta última música clásica); y, tenía cierta tendencia por oírla diariamente en los días largos de navegación e invitaba a su camarote a charlas a los diferentes oficiales y tripulantes para departir un rato con él, anécdotas diferentes o tratar asuntos del servicio. Era entrar en un mundo de lo desconocido y el rompía el hielo por su forma espontánea de tratar a las personas como si las conociera desde hace años y sugería cierta camaradería.

También tenía su carácter y temple cuando la situación lo apremiaba, pero era sabio en dar las órdenes, que no tuvieran un hilo o muestra de desviarse a sus reales intenciones, era un líder nato, diferente, que enseñaba cuando con sus palabras ordenaba o daba una instrucción.

Varios fueron los privilegios de esa travesía que marcó como un derrotero mi vida, el apego a la institucionalidad, el amor a la verdad, a el compromiso, el trato hacia los demás, y sobre todo el amor a lo que se hace. Era un apóstol de las buenas costumbres, un capitán de buque que combinaba, muchas facetas: aventurero, asertivo, entusiasta, seguro y optimista con su dosis de persuasión y motivación.

Tenía en su haber grandes hombres en este buque insignia, que lo acompañaban y recuerdo a algunos: capitán Alberto Rosero, el segundo comandante, que tenía con él una química envidiable, y era la dupla perfecta para mantener los objetivos intactos de esta travesía. El capitán Rosero mantenía esa energía que era capaz de tomar decisiones sin contemplación y sin temor, pero cuando se encontraban estas energías una al frente de otra ganaba la apreciación razonable del comandante del buque, el "patrón" que gobernaba el buque. Otros ilustres oficiales con pergaminos por sus excelsas virtudes profesionales y personales evidenciaron su habilidad, la pasión y la perseverancia de hacer sus labores con eficiencia, de ellos recuerdo a: Edgar Cely mi compañero de curso, CTIM Ricardo Escobar, Oficiales de gran talla profesional, el teniente Uribe, Oñate, Jairo Peña, Roberto García Márquez, "Chucho" Bejarano, que engalanaba esa decencia y simpatía en los ratos amenos y cuando la navegación tendía a alargarse y cuando los alimentos estaban en las despensas ya vacías, "Chucho" con sus poemas y cantos nos alegraba el día. El temible "Blacho" por su experticia en las velas y su conocimiento de contramaestre sereno, educado y buen hablador como buen costeño y muchos tripulantes de lujo que encaraban las olas del mar con decisión y profesionalismo. Parecía el "Arca de Noé", con mentes diferentes, cultas, extraordinarias, y a la cabeza ese gran señor de comandante, "El paisa Ángel" como lo llamaban sus compañeros y superiores.

Tuvimos una travesía de Buenaventura hacia las Islas Galápagos, con condiciones atmosféricas adversas, la Corriente Ecuatorial del Sur, que son un conjunto de corrientes cálidas y superficiales, conformadas por corrientes ecuatoriales del Pacífico, Atlántico e Indico, de gran caudal que fluyen con los vientos alisios, y retardaban el desplazamiento del buque y hacía que retrocediéramos y no se avanzara más. En este periplo de esta manga, nos acompañaron unos amigos ilustres del capitán Gustavo Ángel, el empresario exitoso Adolfo Carvajal del Valle del Cauca y el ex rector de la Universidad de los Andes Mauricio Obregón (Q.E.P.D.), nos efectuaron conferencias sobre el emprendimiento y las oportunidades para lograr los objetivos y, el experto en navegación a vela, el doctor Mauricio Obregón su viaje siguiendo la ruta de Magallanes, expedición financiada por la corona española en el siglo XVI en ese entonces y que el siguió en avión a ras del mar, navegando en embarcaciones de vela y a motor, la travesía que cuatro y medio siglos antes había efectuado alrededor del mundo Fernando Magallanes. Su disertación amena, sencilla, nos presentó en forma sucinta los 14 viajes en los cuales siguió la ruta de los descubridores desde los argonautas, Odiseo y los polinesios hasta Colón y Magallanes, visitó todos los mares del mundo hasta con los descendientes de los vikingos. Mi capitán Ángel sabía de la extraordinaria visión de estos dos hombres que nos acompañaron en esa travesía espectacular y los explotó al máximo con sus historias fabulosas. Eran amigos, compañeros y todo el día cuando prestábamos la guardia en el puente lo deleitaban hablando de estas aventuras. Conocí la otra faceta de nuestro comandante y su amistad con Mauricio Obregón quien en una época sirvió de traductor con la visita del almirante estadounidense Morrison para un ciclo de conferencias en Colombia, supongo nació una amistad inseparable con este almirante y también con el señor almirante Ángel. También de ahí surgió otra amistad con el doctor Mauricio Obregón quién me invitó varias veces a hablar de los diferentes temas de astronomía y efectuamos encuentros para hablar estos temas de interés a los navegantes.

Llegando a las Islas Galápagos, otra extraordinaria visita, nos recibió el comandante del puesto. Recuerdo la amabilidad de este oficial ecuatoriano, con su bella esposa rusa, que de entrada entabló una amistad y una química con nuestro comandante. Fuimos atendidos a las mil maravillas. Recorrimos esta preciosa isla y su gran museo del "Origen de las especies por medio de la selección natural" , el conferencista fue interrumpido varias veces por el doctor Obregón que al final terminó dando las explicaciones del naturalista Charles Darwin y nos explicó en forma sencilla y profunda de esta evolución biológica por selección natural y por qué las tortugas (galápagos) tenían diferente el cuello a las demás tortugas del mundo entero y ahí nace su teoría de las especies que cambian a lo largo del tiempo , dando origen a nuevas especies y que comparten un ancestro común, en el sentido que estas teorías naturalistas nacieron por la observación y estudio de las especies.

El buque albergó otros invitados no menos importantes, oficiales del Perú, Venezuela, República Dominicana y oficiales colombianos aventajados en sus promociones de las Escuelas de Formación. Recuerdo a dos de ellos el teniente Oscar Naranjo director de la Policía posteriormente y vicepresidente y, el teniente Jaime Lasprilla (comandante del Ejército). Con ellos el capitán Gustavo Ángel tuvo un trato especial, además que con el primero mantenían esa simpatía de antioqueños que se ligaba con grandes tertulias y el segundo tuvo la acogida con toda la tripulación por su interés de ayudar y apoyar las iniciativas del grupo selecto de suboficiales y marineros.

Esta semblanza del almirante Ángel, nos muestra una condición intrínseca: ser grandes observadores con aceptación propia y de los demás, carecía de timidez en el campo profesional, mantuvo el dominio de situaciones con la espontaneidad, simplicidad y naturalidad, elaboraba sus propios sistemas de

valores. Sentía un amor por su institución y mantenía una deferencia y trato especial con los oficiales mercantes por sus inicios en esta especialidad.

Termino este homenaje, diciendo que sus valores se cimentaban en el calor y cariño de su señora esposa Socorrito, sus hijos y su familia y podremos decir que su pensamiento era para él lo importante que era su familia que no era vivir juntos sino estar unidos. Paz en su tumba.

Vicealmirante (RA) Luis Fernando Yance V.

Jefe de División Palo Trinquete ARC Gloria

MENSAJES CON MOTIVO DEL FALLECIMIENTO DEL SR. ALMIRANTE GUSTAVO ÁNGEL MEJÍA

HOMENAJE AL SR. ALMIRANTE GUSTAVO ÁNGEL MEJÍA

La Armada Nacional ha perdido, sin lugar a dudas, al Oficial más distinguido y de más pergaminos Navales Profesionales que ha pasado por la Institución. Difícil será superar sus ejecutorias:

- Como Comandante del ARC Gloria ganó la Regata Mundial del Bicentenario que celebró la Armada Americana, en la que participaron todos los Veleros Escuela del mundo. Mostró su olfato de avezado marino, aprovechando todos los conocimientos de la navegación, recibidos de sus profesores Chilenos (Oficiales Navales de la Escuela Inglesa) y Colombianos, más el inolvidable Capitán Klein.
- Director Emérito de la Marina Mercante de Colombia. Obtuvo los fondos y dirigió la construcción e inauguración del Edificio de la Dirección de la Marina Mercante en Bogotá.
- Presidente Ejecutivo, por 2 períodos consecutivos, del Comité Oceanográfico Internacional con sede en París. Fue postulado para un tercer período, pero la Armada no se pudo dar ese lujo porque lo necesitaba para continuar sus ejecutorias en la Institución.
- Fundador de la Facultad de Oceanografía adjunta a la Escuela Naval, siendo DIMAR y pionero de esta disciplina en Colombia.
- Presidente del Comité Nacional de Oceanografía.
- Comandante de la Armada Nacional entre 1990 y 1992.
- Primer Director de la Sanidad Militar de las Fuerzas Armadas de Colombia.
- Presidente del Consejo Nacional de Generales y Almirantes.

Como si fuera poco, el Almirante Ángel fue todo un Caballero del Ancho Mar en el sentido extenso de la expresión.

Ojalá y la Armada, más pronto que tarde, alcance a cuantificar la pérdida que acaba de sufrir con la muerte del Señor Almirante Gustavo Angel y honre debidamente su memoria.

Desde este medio me permito sugerir al Alto Mando Naval que la Facultad de Oceanografía sea llamada de ahora en adelante FACULTAD DE OCEANOGRAFÍA "ALMIRANTE GUSTAVO ANGEL MEJÍA " como un primer homenaje a su Fundador e hidalgo Caballero del Ancho Mar que acaba de dejar este mundo para pasar a la Historia Naval de nuestro país.

Atte,

CC (r) TARSICIO OCHOA CÁRDENAS

CLUB MILITAR - PROFUNDA TRISTEZA POR EL FALLECIMIENTO DEL SEÑOR ALMIRANTE (RA) GUSTAVO ÁNGEL MEJÍA

BOGOTÁ. Con profunda tristeza el Director General del Club Militar, Vicealmirante (RA) Héctor Alfonso Medina Torres, socios y funcionarios, reciben la noticia del fallecimiento del señor Almirante (RA) Gustavo Adolfo Ángel Mejía, distinguido caballero de mar y ejemplo para las generaciones de oficiales de la Armada colombiana y, en general, de las Fuerzas Militares.

El Almirante Ángel Mejía se desempeñó como Comandante de la Armada Nacional entre diciembre de 1990 y noviembre de 1992, luego de ocupar diversos cargos a lo largo de su carrera militar, pero nunca dejó de enorgullecerse de haber comandado, en 1980, el Buque Escuela ARC Gloria, por su trascendental papel en la formación de los futuros oficiales navales.

Siempre honrado de vestir el uniforme de marino colombiano, para el señor Almirante Ángel, el paso por la institución debería estar enmarcado en dos consignas: el espíritu naval y el amor a la institución, con lo que se lograría el objetivo que siempre buscó a lo largo de su carrera militar, el bienestar de sus hombres.

Al emprender, de la mano de Dios, su última singladura, los socios, directivos y demás funcionarios del Club Militar de Oficiales, expresan a la familia del señor Almirante Gustavo Adolfo Ángel Mejía, sus más sinceros sentimientos de condolencia y eterna admiración y reconocimiento a quien fuera en vida, un verdadero Caballero del Mar.

COMISIÓN COLOMBIANA DEL OCÉANO

Bogotá, marzo 24 de 2021

La Secretaría Ejecutiva de la Comisión Colombiana del Océano, en cabeza del señor Capitán de Navío Juan Camilo Forero Hauzeur, lamenta el fallecimiento del señor Almirante (RA) Gustavo Ángel Mejía ex Comandante de la Armada de Colombia y primer Presidente de la Comisión Colombiana del Océano.

"Con orgullo y profunda satisfacción rindo un tributo de admiración y gratitud a quienes ayudaron a crear y restaurarla como Comisión Nacional del Océano; a quienes le dieron su valioso apoyo cuando débilmente daba sus primeros pasos; a los que fortalecieron e impulsaron, en medio de las vacilaciones, el crecimiento institucional; a los que le dieron la forma definitiva y la proyectaron como una realidad irreversible. Sobre ellos hoy gravita la gran responsabilidad de protegerla y conducirla por los senderos del éxito para que cada día sea más grande y fuerte, en su marcha hacia metas muy claras y definidas en la búsqueda de un mayor acercamiento de nuestros mares al corazón y la conciencia de los colombianos, que es donde debe reposar fundamentalmente el poder marítimo del país", expresó el señor Almirante (RA) Gustavo Ángel Mejía, en el libro Construyendo País Marítimo, publicado con motivo de la celebración de los 45 años de la Comisión Colombiana del Océano.

Esta foto donde aparece el señor Almirante (RA) Gustavo Ángel Mejía (der) hace parte del libro Construyendo País Marítimo, publicado por la CCO en el año 2014.

RECUERDOS SR. ALM GUSTAVO ANGEL (QEPD)

Estimado Dr. Serpa:

Tuve el honor de compartir los últimos años con el SR ALMIRANTE GUSTAVO ANGEL ya retirados pero siempre me impresionó su sencillez y Don de gentes. Las fotos de mi autoría es un sencillo homenaje a un gran promotor de la Marina Mercante de Colombia. Puede hacer uso público de las fotos a quien bien tenga,

Cordial Saludo

Jose Hoover Morales G. MI/16, Jefe Ing, Marina Mercante de Colombia

Bogota Diciembre 12 de 2018
Distinguidos Asistentes al
HOMENAJE Y CONDECORACION
AL SR ALMIRANTE GUSTAVO
ANGELQ.E,P.D
POR SUS APORTES AL DESARROLLO DE
LA MARINA MERCANTE DE COLOMBIA.

Cartagena Noviembre 28-2019
Escuela Naval Almirante Padilla
Pilotines Ultimo año
Estos mismos se reunieron con el SR Almirante Gustavo Angelq.e.p.d
en Bogota refugio del marino 24 de julio de 2017
Agradecen sus consejos
Los acompaña el fotografo aficionado autor de varias fotos de los encuentros Jefe Ing. de la Marina Mercante
de Colombia
Hoover Morales

VIA TWITTER

Armada de Colombia @ArmadaColombia · 21. März

Los #MarinosDeColombia acompañamos en sus honras fúnebres al señor Almirante (RA) Gustavo Adolfo Ángel Mejía, ex Comandante de la @ArmadaColombia. Expresamos nuestras más sentidas condolencias a su familia y amigos.

ENTREGA DE LA PRESIDENCIA DEL CUERPO DE GENERALES Y ALMIRANTES EN RETIRO DE LAS FF.MM. DE COLOMBIA

Durante el periodo 2019-2021, le correspondió a la Armada Nacional, en cabeza del señor vicealmirante Luis Alberto Ordóñez, dirigir la asociación. A continuación un resumen de la gestión y las palabras de despedida.

El tiempo pasa muy rápido y hoy estamos nuevamente reunidos, en asamblea general, para presentarles los resultados de la gestión y elegir la nueva directiva. Para quienes asumen esa responsabilidad les deseamos muchos éxitos en su periodo. El Cuerpo de Generales y Almirantes en retiro de las FF.MM. de Colombia, CGA, con veintiséis años de tradición, ha mantenido importante peso en la vida nacional; la excelente labor de nuestros antecesores para posicionarla y darle el lugar que ocupa en la actualidad, es el mayor reto para quienes hemos aceptado el honor de dirigirla y hacerla crecer cada vez más.

En el periodo que termina, el esfuerzo se dirigió al cumplimiento del plan estratégico que se diseñó desde el mismo momento en que se asumió la responsabilidad. Con el concurso del Consejo Directivo se elaboró la hoja de ruta, basada en un juicioso ejercicio de planeación, para el lapso que termina y que en su momento arrojó cinco líneas estratégicas y veintisiete tareas para alcanzarlas. El objetivo final era lograr la unión, integración y participación en las decisiones de la Nación; frase que además se convirtió en el lema de la asociación durante el período. Al entregar la dirección del CGA podemos dar parte de misión cumplida y de arribo a puerto seguro después de capear la más dura de las tormentas, la de la pandemia, que no solamente afectó la vida, la salud y la economía, sino que se vio agravada con múltiples agresiones a la institucionalidad repicada por medios informativos afectos al enemigo, los cuales atacaron sin piedad a las Fuerzas Armadas, pero ensañándose especialmente en nuestro Ejército Nacional. Fue tarea del CGA contrarrestar la arremetida con una importante presencia en medios. Visitamos a los directores de varios de ellos, buscando concientizarlos del daño que hacen al repicar agresiones a la institucionalidad. Se participó en programas, paneles y entrevistas en radio y televisión, donde prestantes miembros de la asociación aclararon, corrigieron y mostraron la verdad.

Escribir es un arte y una necesidad para que quede registrada la historia y los análisis juiciosos de la realidad nacional, solo así se puede influir en la opinión pública. Nuestro Centro de Pensamiento logró difundir importantes trabajos de los socios, para lo cual se utilizaron las redes sociales, la página Web y boletines para conocimiento de la ciudadanía. La agenda académica del periodo fue intensa; por lo menos una vez al mes tuvimos la oportunidad de escuchar a prestantes conferencistas expertos en sus áreas, para ilustrarnos y actualizarnos en temas del más alto interés nacional, lo que propició unión y cohesión al entender el porqué de diversas actuaciones de entidades gubernamentales y agremiaciones.

Por otra parte, las múltiples actividades con los socios, presenciales las que se alcanzaron a hacer antes de las restricciones por el Covid 19, y virtuales las demás, propendieron por la integración; podemos

diferir en pensamiento, pero el objetivo de la asociación, que es uno solo, nos une e identifica como cuerpo y eso fue algo que se reforzó.

Fue tarea permanente, en conjunto con otras asociaciones, apoyar el accionar de la Fuerza Pública haciéndonos presentes en reuniones del más alto nivel. Haber convocado, para expresarle nuestras inquietudes, al señor Presidente de la República, al Ministro de Defensa, al Comando General, Altos Consejeros de Paz, Reintegración y Defensa, así como a importantes personalidades de la vida nacional, hicieron posible influenciar en decisiones de alto nivel. El cambio de discurso y las acciones en favor de la institucionalidad y las FF.AA., mostraron que fuimos escuchados y atendidos.

Nuestra publicación estrella, la revista Ecos, se difundió cumplidamente cada tres meses en formato impreso y virtual, llegando a importantes personalidades, a funcionarios del gobierno, de las Fuerzas Militares y de Policía, así como a las escuelas de formación y bibliotecas civiles y militares. La buena calidad y profundidad de los artículos, así como el excelente diseño e impecable impresión hacen de la publicación un documento que enorgullece. Felicitaciones a nuestros socios escritores y al equipo administrativo por este importante logro y el de mantenernos vigentes en las redes sociales; el CGA hace presencia en las más importantes: Facebook, Twitter y en la Web con nuestra página virtual donde está la historia, misión, visión, así como los artículos del Centro de Pensamiento y las actividades que realizamos.

En cuanto a la gestión administrativa es muy satisfactorio, que a pesar de la crisis, el CGA mantuvo a todos sus funcionarios garantizándoles estabilidad laboral y económica. Fue necesario trabajar desde las casas, pero en ningún momento se suspendieron las actividades. Cada uno aportó de sus propios recursos de internet, computador, telefonía, entre otros, para cumplir con sus responsabilidades. Cerramos el año 2020 con superávit en las finanzas gracias a la austeridad en el gasto y la optimización de los recursos. Vale la pena resaltar la inversión de los ahorros de la corporación en entidades donde se lograron intereses de hasta tres puntos por encima del promedio anterior. Para apoyar en los costos de publicación de la revista Ecos se consiguió pauta publicitaria en condición de donación de más de ocho millones de pesos, lo cual ayudó a liberar recursos para otros fines.

En el periodo se adelantaron tres campañas de donación de dinero para apoyar a los más necesitados. La primera, en el momento más crítico de la pandemia, donde se obtuvieron recursos por 18 millones de pesos, los cuales se destinaron a las familias de los militares recluidos en cárceles militares. La tarea operativa de llegar con las ayudas a las familias beneficiadas a lo largo y ancho del país, se hizo a través de la Acción Social del Ejército Nacional, la Dirección Logística de la ARC en Bogotá y el Casino Central de la FAC; fue todo un éxito.

La segunda, fue para apoyar al señor Víctor Hugo Clavijo, funcionario de la oficina de coordinación para generales y almirantes del hospital Militar, a quien un deslizamiento de tierra le destruyó su vivienda dejándolo en la calle. Ahí se recogieron 13 millones de pesos además de donaciones directas que hicieron varios oficiales.

La última, fue para apoyar y motivar al personal militar de las tres Fuerzas, destinado a la recuperación y reconstrucción de la isla de Providencia tras el paso del huracán Iota. Los paquetes de bienestar y kits de aseo, por el valor de $10´500.000, alegraron y estimularon a quienes pasaron importantes fechas alejados de sus familias para ayudar a los damnificados. Los aportes, hechos por generales y almirantes, fueron importante muestra de solidaridad y compromiso con los más necesitados.

Antes de terminar estas palabras, quiero aprovechar para darle la bienvenida a los nuevos socios que se integraron en el último año. Sea la oportunidad para agradecerles la decisión de hacer parte de la asociación; su participación refuerza la representatividad que debemos tener ante la sociedad de manera que seamos más influyentes. Ustedes, al igual que nosotros, disfrutarán poder compartir con sus compañeros de armas, amigos de toda la vida, y seguirán aportando a la patria en nuestra condición de reserva activa, donde el uniforme se porta en el corazón.

También quisiera felicitar a nuestros condecorados: Mg Raúl Torrado; Mg Emilio Torres y Mg Javier Arias y la señorita Ángela Romero; el Consejo de la Medalla aprobó la postulación para homenajearlos por su dedicación, esfuerzo y trabajo en favor de la asociación. Las preseas se impondrán al término de la asamblea. Muchas gracias por sus aportes.

Lamentamos profundamente la partida de prestantes generales, almirantes y familiares, víctimas algunos de ellos del terrible virus. También nuestro ministro Carlos Holmes Trujillo cayó abatido ante la severidad de la enfermedad; Dios los tenga a todos ellos en su gloria. A sus familiares nuestra solidaridad y sentido pésame.

Un especial agradecimiento al Consejo Directivo, al personal administrativo, pero sobre todo a los señores socios; todos ustedes fueron fundamentales para culminar con éxito esta singladura. Los mejores deseos para este año, donde ya se vislumbra luz al final del túnel de la pandemia. Cuídense mucho y que Dios siga guiando los destinos de nuestra corporación.

FOTOS DE LA CEREMONIA

OPERACIÓN DIESEL ELECTRIC SUBMARINE INITIATIVE - DESI

Armada de Colombia @ArmadaColombia · 21. März

Nuestros #MarinosDeColombia tripulantes del Submarino ARC "Pijao" participaron durante 71 días en la Operación Diesel Electric Submarine Initiative - DESI-, en 17 ejercicios navales bajo estándares de la OTAN.

MILITARES ECUATORIANOS SE CAPACITAN EN LA ESCUELA NAVAL DE CADETES EN PLANEAMIENTO TÁCTICO EN OPERACIONES NAVALES

La Escuela Naval de Cadetes, como Universidad Marítima, inició la segunda cohorte del Diplomado en Planeamiento Táctico en Operaciones Navales, en el que participan, por primera vez, 13 miembros de la Armada de Ecuador, junto a 11 Oficiales, Guardiamarinas y Alféreces de la Armada de Colombia.

Hasta el mes de mayo, los estudiantes recibirán capacitación, en planificación y orientación de operaciones militares y obtendrán los conocimientos necesarios para afrontar los retos operacionales y tácticos, en cumplimiento de la misión de la Fuerza. El programa académico, que se adelantará mediante la metodología a distancia asistido por tecnología, está orientado por expertos militares de la Armada de Colombia y un instructor americano, quien compartirá lineamientos de la Organización del Tratado del Atlántico Norte (OTAN).

"Capacitaciones como la de este diplomado, que tienen gran relevancia académica, se encuentran más enfocadas al ámbito administrativo o civil y no al ámbito militar, como la que será brindada por la Escuela Naval de Colombia" expresó el Teniente de Navío de la Armada de Ecuador Diego Morales, estudiante del diplomado.

Por su parte, para la Guardiamarina Susan Ruiz Bermúdez, una de las dos mujeres que realizan por primera vez el diplomado, es la oportunidad para fortalecer sus conocimientos en el área técnica, táctica, operacional y administrativa de las operaciones militares, que le permitan más adelante, desde su especialidad logística, hacer una toma de decisiones acertada en el escenario de planeamiento operacional y de las necesidades que garanticen el desarrollo de las operaciones.

Durante la apertura del programa académico, el Contralmirante Javier Alfonso Jaimes Pinilla, Director de la Escuela Naval de Cadetes, le dio la bienvenida a los estudiantes y agregó que "el diplomado contempla tanto la parte doctrinal como el aprendizaje a partir de los casos tácticos vividos que nos permite un diplomado que le da herramientas muy útiles a los comandantes en el planeamiento táctico de la operaciones navales, específicamente de Infantería de Marina, tanto en apoyo fluvial como lo es en operación en rivera".

Estos escenarios académicos donde convergen estudiantes extranjeros y nacionales, permiten a la Escuela Naval de Cadetes "Almirante Padilla", seguir construyendo conocimiento en las áreas navales, marítimas y fluviales, fortaleciendo por un lado las relaciones entre las marinas de otros países y promoviendo la defensa, la seguridad y el desarrollo del país marítimo.

ESCUELA NAVAL DE CADETES INICIÓ CON PIE DERECHO SEGUNDA SERIE DE REGATAS SABATINAS

Inició la segunda serie de regatas sabatinas del año 2021, en Cartagena, y la Escuela Naval de Cadetes "Almirante Padilla", tomó la delantera con la participación del velero ARC "03 de julio", alcanzando el primer lugar de la categoría "menos uno", en la primera regata.

Una marca de dos horas, 22 minutos y 31 segundos, luego de una competencia exigente con vientos de 17 a 22 nudos, puso al ARC "03 de julio" por delante del Nepenthes, en el circuito realizado en la Bahía de Cartagena, manteniendo el liderato obtenido en la primera serie de regatas sabatinas que se culminaron en el mes anterior.

Por su parte, el velero ARC ENAP 7.5 01 ocupó el tercer lugar en esta competencia.

Las regatas sabatinas son organizadas por el Club de Pesca y cuentan con la participación del gremio de veleristas de la ciudad. Esta es la primera de seis regatas programadas hasta el mes de mayo de 2021.

La Escuela Naval de Cadetes "Almirante Padilla" apoya y promueve los deportes náuticos como un escenario de socialización con el gremio local, de entrenamiento para los futuros Oficiales, pero sobre todo como una oportunidad para fortalecer la conciencia marítima e interiorizar la importancia de los intereses marítimos colombianos.

COL
3802
ARC COMODORO
Oceanis 38

S
ARC 03 DE JULIO

ARMADA DE COLOMBIA CAPACITA ORGANISMOS DE RESCATE EN ATENCIÓN A EMERGENCIAS POR INUNDACIONES

Previendo la próxima temporada de lluvias que en años anteriores ha generado crecientes y desbordamiento del río Orinoco en el municipio de Puerto Carreño, Vichada, la Armada de Colombia capacitó a 25 integrantes de la Defensa Civil, la Cruz Roja Colombiana y Bomberos, para la atención de emergencias por inundaciones y rescate en aguas rápidas.

Los instructores de supervivencia de combate en el agua y el personal de buzos salvamentistas del Batallón Fluvial de Infantería de Marina No.51, fueron los encargados de liderar el curso en el cual demostraron sus capacidades para la atención de emergencias con equipos de buceo autónomo, así mismo abordaron los principios básicos de rescate en afluentes y técnicas de búsqueda, rescate y supervivencia en el agua.

Los dos días de capacitación a estos integrantes de los organismos de socorro, se desarrollaron en entornos controlados y naturales para simular un ambiente situacional lo más cercano a la realidad, con el fin de generar una sinergia y cooperación interinstitucional para la atención de posibles emergencias naturales ocasionadas por la temporada de lluvias.

Esta capacitación se da teniendo en cuenta como antecedente, la inundación de aproximadamente el 70% de la cabecera municipal de Puerto Carreño, en el año 2018, cuando se desbordó el río Orinoco, dejando más de 9.000 personas damnificadas por esta emergencia.

La Armada de Colombia a través de la Fuerza Naval del Oriente comprometida con el bienestar y la seguridad de la población civil, de la mano con los entes Gubernamentales continuará desarrollando actividades que busquen proteger la vida humana en los ríos del Oriente Colombiano.

ASAMBLEA ANUAL Y JUEGO "DOS CLUBES".

Por: Cronista Golfístico de Arrecifes.

Iniciamos el año del Señor 2021, con la Asamblea Anual de nuestro grupo y como cosa curiosa la Junta Directiva fue reelegida con el 100% de los votos de sus miembros; continúa como presidente el Señor Almirante Luis Carlos Jaramillo Peña, quien expreso palabras de agradecimiento, pidiendo la máxima colaboración de sus miembros, teniendo en cuenta que este año se celebran las "Bodas de Plata" de la creación del Grupo. Además nuestro Secretario y Tesorero CN Héctor Julian Porras, persona dedicada y comprometida nos indicó la programación anual con lujo de detalles y de remate como refrigerio nos invitó a una picada "Juancho" consistente en trozos de lomo fino en salsa, pollo, cerdo alimentado con trufas y bellotas, patacones no de la "Pataconera", yuca frita sin suero costeño, pues engorda y la infaltable papita criolla.

De acuerdo al plan se estableció que los días martes 16 y jueves 18 de marzo se celebrará el famoso juego "Dos Clubes" en un solo club (el nuestro), por cuanto los que tradicionalmente facilitaban el campo por "canje", no se pudo pues aún se mantiene la fórmula de evitar aglomeraciones y mantener el "distanciamiento social". El "Comodoro" Benjamin Manzanera, con tenacidad y buena disposición, pidió desde el domingo anterior la inscripción de quienes querían jugar dicho "Torneo", con el fin de separar la "TT" (Tee Time) desde el lunes.

Se jugó "Medal Play" y se premiaron el primer "Gros" y los tres "Netos", como ha sido la sana costumbre. Se aclara que el fin de semana anterior se disputó en la Florida (USA) el famoso "The Players" y todos sin excepción venían motivados.

El martes 16, tomaron la delantera en el Gros, los grandes "pegadores" y curiosamente "jóvenes promesas". Personalmente me correspondió un "Foursome" con el "Suiche Patacón", agradable conversador, Martica Aldana quien es una caja de música, y pronto cumpliría años y Co. Luis Carlos Parrado, persona veterana y simpática.

Llego el jueves 18 y ahí se formó "Troya", pues supimos de buena fuente, que hubo un grupo de privilegiados y "colados" que se "vacunaron" contra el Covid 19, con la primera dosis de la "Sinovax" y recuperaron energías unos y otros por el contario se debilitaron.

Otro "Tresome" que no estaba en la competencia del trofeo "Dos clubes", conformado por él VA Alfonso Calero, Pacho "El Papayo" Ospina y Carlos el "Ñato" Delgado; el almirante hizo el curso completo de "bunkers", de donde gracias a su experticia salió airoso en la mayoría de ellos, mostrando alto nivel de profesionalismo y dominio del "sandwedge" en arenas adversas; los compañeros del juego le obsequiaron el trofeo "Playas Contaminadas", consistente en una botella de "Gatorade" llena de tierra de bunker; anécdota sacada de la vida real, así parezca ficción. Aclaro que esto fue narrado por el "Ñato" (deduzcan).

No faltaron las anécdotas y simpáticas vivencias, lo único que digo es que jugué con verdaderos profesionales cuyas salidas no bajaban de 280 yardas. Felipe Ramirez, alias "Patacón" y Juan Gabriel Rozo, tenían un "mano a mano", tipo "Match", el cual ganó en franca lid el segundo de los nombrados. Por el contario con Gabriel Mercado-GM- (brazo loco), tuvimos una agradable charla, que parecía que Gabriel tuvo una semana de "confinamiento" tipo "Pañol de Cadenas", donde tenía restringido hablar con persona alguna. Todos los temas, desde la política económica mundial, historia universal y nacional, deportes, entretenimiento, refranes, y clase intensiva de escritura y lectura de la simbología coreana.

GM, no García Márquez, sino "brazo loco", sale con otra "regla de golf modificada o acomodada"; cuando Juan Gabriel, no el cantante, sino el jugador queda al borde del agua en el H15, se le permite "alivio" y no "Sanación Definitiva"!!!.

Terminado la segunda jornada y sumando el primer día la tabla definitiva quedó así:

Trofeos	Nombres	Scores
Primer Gross y Campeón	Cesar Narvaez	181 golpes G
Primer Neto	Roberto Sáchica	146 golpes N
Segundo Neto	Jorge Osorio	148 golpes N
Tercer Neto	Gabriel Mercado	153 golpes N

Obsérvense los trofeos, en su orden para el Campeón y los Netos.

Almuerzo y Premiación: Como se planifico el 25 de marzo, último jueves del mes, asistimos a el tradicional y suculento almuerzo ***capitalino*** de compañeros, como fue el afamado y delicioso "Ajiaco Santafereño", estilo "Casa Vieja" en frente al hotel "Tequendama, cocinado con los tres tipos de papa, como es la sabanera, pastusa y criolla en hojas de guasca, ajo, cebolla blanca y yuca, pechuga y recortes de pollo desmenuzado, mazorca tierna, acompañado de un arroz y aguacate del grande, crema de leche fresca, y alcaparras, todo rociado con vino blanco o tinto de las estepas chilenas. Y qué decir del postre; como para un ataque de "Diabetes", fresa, cereza, melocotón, queso campesino, arequipe y una salsa tipo melaza. Delicioso!! Entiendo que fue diseñada, por nuestro "Gourmet" y Empresario Felipe el "Suiche Patacon".

No podía faltar la celebración de líos cumpleaños durante el mes de marzo, así:

NOMBRE	DIA DEL MES	EDAD (Piso y Apto)
German Mesa	13	Piso 8, Ap 8
Martica Aldana	19	Piso 5, Ap 8
Mauricio Rodriguez	15	Piso 5, Ap 9

Obsérvese que los dos últimos aún no clasifican para la vacuna, primera dosis, a menos que busquen "palanca" y se salten el turno.

Por ultimo quienes nos brindaron el vino de este día, fueron aquellos que por olvido y/o "despelote" no usaron el correcto uniforme establecido para ese día: Nancy de Pinilla, Juan Gabriel Rozo, Hugo Bermúdez y nuestro flamante secretario Héctor Julian Porras. Con esto quedamos al día.

BELGRANO vs CONQUEROR

Un poco de Historia Naval

Por CN(RA)
Mario Rubianogroot Román

Todos supimos que el hundimiento del crucero ARA "General Belgrano" se produjo el 2 de mayo de 1982, durante la llamada Guerra de las Malvinas ("Faucklands"), a consecuencia del ataque del submarino nuclear británico HMS "Conqueror".

Antes de entrar a comentar y analizar los hechos, anoto que estuve viendo la cuarta temporada de la serie "The Crown" en Netflix, cuando se declara la guerra, a la Primera Ministra Margaret Tatcher, casi le cuesta el puesto, al enviar la poderosa flota naval dado el contrincante tan pequeño, como era Argentina.

El ARA "***General Belgrano***" fue un crucero ligero de la Armada Argentina comprado a la Armada de los Estados Unidos en 1951 cuando era el USS "Phoenix" de la clase Brooklin, con un desplazamiento de 13.645 toneladas a carga completa, eslora 180 m, manga 18,5 m, puntal 12,8 m, y armamento así: 15 cañones de 152 mm. puestos en 5 torres triples, 8 cañones antiaéreos individuales de 127 mm, dos montajes dobles antiaéreos de 40 mm y dos montajes cuádruples de misiles "Sea Cat", velocidad 32,5 nudos tripulación 1.091, en ese instante.

El HMS "***Conqueror***" fue un submarino clase Crurchill de propulsión nuclear que sirvió a la Royal Navy de 1971 a 1990, con un desplazamiento en inmersión de 4.900 toneladas, eslora 86,9 m, manga 10,1 m, calado 8,3 m, y armamento asi: 6 tubos lanzatorpedos de 533 mm (torpedos Mk8, Mk 24 tiger fish) Misiles Harpoon, velocidad en inmersión 28 nudos y tripulación 103.

En el año de 1984, estando yo en la Escuela Naval de Cadetes como oficial de planta en el Departamento Académico, vino al país y arribó a Cartagena, el señor Comandante ingles Chris Wreford-Brown, quien había sido el capitán del submarino y quien recibió la orden de hundir al ARA "General Belgrano". En su conferencia nos relató, que lanzó tres torpedos MK8 (aunque solo dos dieron en el blanco) a una distancia de 5 kilómetros. Aunque el comandante Wreford-Brown estaba cumpliendo órdenes de la Primera Ministra y del mando naval inglés, justificó esa acción al señalar que se encontraban en guerra, y no tenía sentido decir que los británicos no debían atacar porque el buque argentino se hallaba fuera de la zona de exclusión; el comandante aclara que fue preparado durante 15 años para afrontar una situación como esta. De todas maneras el hundimiento del Crucero argentino le salvó el pellejo a

Margaret Thatcher, la "Dama de Hierro"; se lo expreso la reina Isabel II en su reunión semanal de los jueves, cuando le dijo: "***Ministra, le salvo la campana, el Belgrano***".

En el año 1987, estando yo como Segundo Comandante del BE ARC "Gloria" en el crucero de cadetes, en puerto "Madero" (hoy día Nuevo Puerto) de Buenos Aires, se programó abordo, además de una visita, una "Conferencia" con el sobreviviente Capitán de Navío Héctor Elías Bonzo (qepd), Comandante del ARA "General Belgrano", como ya dije Crucero hundido por los 2 torpedos Mk8 del submarino Ingles "HMS Conqueror". Nos relata que murieron 323 tripulantes y los sobrevivientes en los botes salvavidas fueron rescatados, dos días después, a pesar de las precarias condiciones meteorológicas y la fuerte tormenta que azotaba el Atlántico Sur. En gran parte de las balsas se encontraba algún fallecido, heridos, quemados, y la mayoría de los supervivientes presentaba principios de hipotermia en algunas partes de su cuerpo. Nos comentó el capitán, que los buques de rescate recogieron un total de 793 tripulantes, entre los que resultaron 23 fallecidos.

El hecho generó una polémica en ambos países, al haberse producido fuera del área de exclusión establecida por el gobierno británico alrededor de las islas. Es el único caso de un barco hundido en guerra por un submarino nuclear.

Tuve el honor de conocer de primera mano a los protagonistas de esta importante historia naval y acción de la guerra de las Malvinas. Supe que el 18 de febrero del presente año (2021), falleció en Argentina el Suboficial Jefe Ramón Barrionuevo, quien junto con el comandante Bonzo fueron los últimos en saltar del buque ya a punto de hundirse.

ZAFARRANCHO GRÁFICO

MISIÓN DE VERIFICACIÓN DE LA ONU EN COLOMBIA

En Buenaventura | El Comandante de nuestra #FuerzaNavalDelPacífico, Contralmirante Francisco Hernando Cubides Granados, se reunió con el Sr. Carlos Ruiz Massieu, Representante Especial del Secretario General de las Naciones Unidas y Jefe de la Misión de Verificación de la ONU en Colombia, para conocer la situación de seguridad del personal desmovilizado en el marco de los Acuerdos de Paz en la región del Pacífico Colombiano.

Al respecto se le presentó el concepto operacional de la #FNP a favor de la seguridad, bienestar y desarrollo integral de los ciudadanos que habitan esta región del País sin distinción de raza, sexo, genero, ideología política, profesión o nivel social. Se enfatizó en la atención que la Armada de Colombia tiene en cada operación que desarrolla en torno a las medidas cautelares y alertas tempranas definidas para el área de responsabilidad de la Fuerza Naval del Pacífico.

SUMERGIBLE DECOMISADO

La Armada de Colombia se apoderó de un submarino que los narcotraficantes habían construido para un viaje a México. Había 14 sacos de cocaína a bordo. (En prensa Alemana)

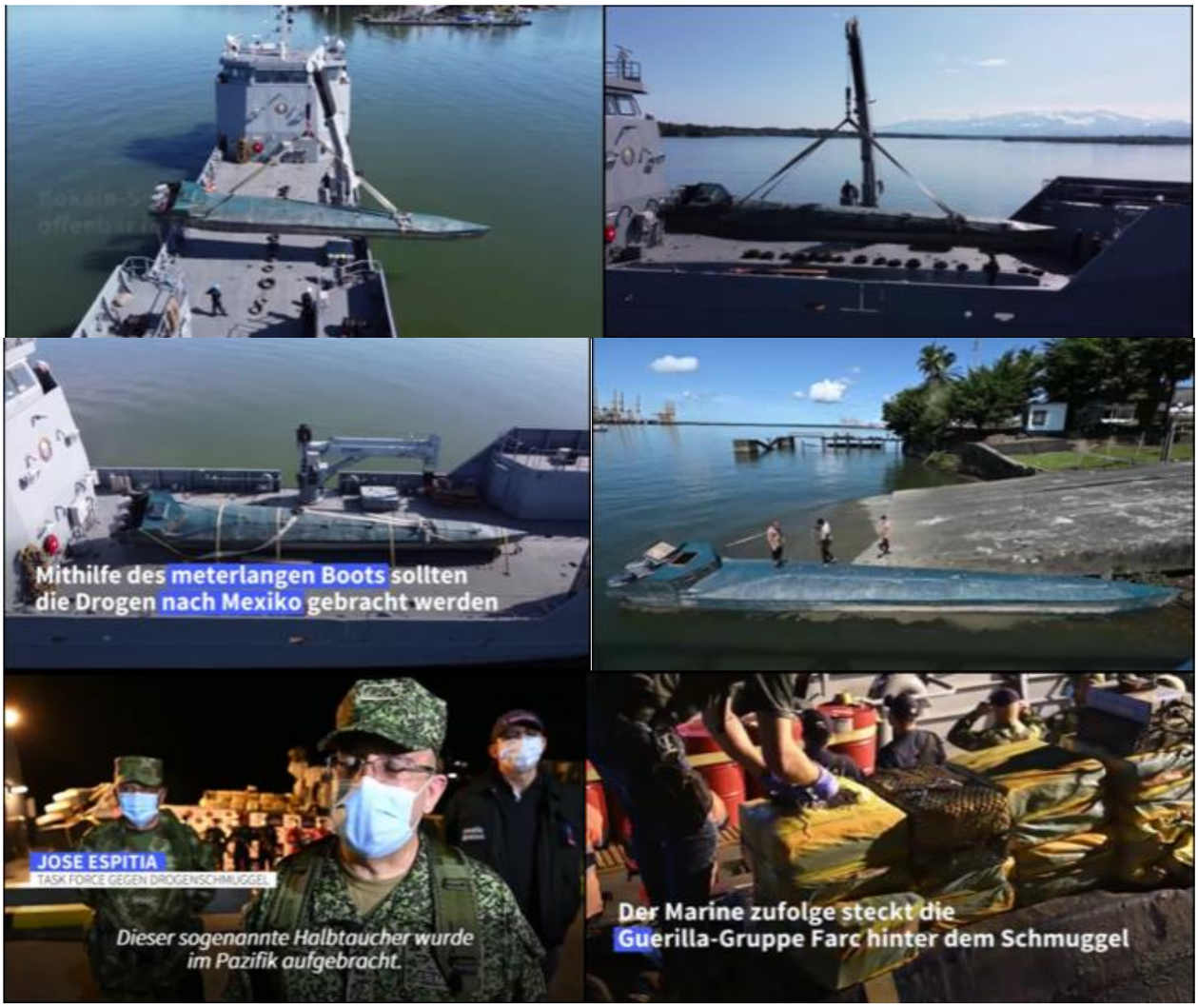

JURAMENTO DE BANDERA

🔊 #SíJuro

En una majestuosa ceremonia militar realizada en el campo de paradas de la Escuela Naval de Cadetes Almirante Padilla, un grupo de 151 Aspirantes, entre ellos 20 mujeres, pertenecientes al Contingente Naval número 166, de Infantería de Marina 111, Naval Profesional 167 y Mercante 53, recibieron las armas y juraron fidelidad a la bandera nacional.

(Anotación de la redacción: Note al fondo la razón de porqué el subscrito pertenecía al equipo de vela)

JORNADA DE VACUNACIÓN CONTRA EL COVID-19 😷 EN #PROVIDENCIA

#PlanRenacer | Con el apoyo de la #FuerzaPública se realizó la primera jornada de vacunación contra el Covid-19 😷 en #Providencia. Cientos de isleños asistieron a los diferentes puntos de atención, donde los #MarinosDeColombia estuvieron apoyando con un dispositivo de seguridad perimetral junto a la Policía Nacional de los Colombianos.

#PlanAcorazado #OperaciónSanRoque

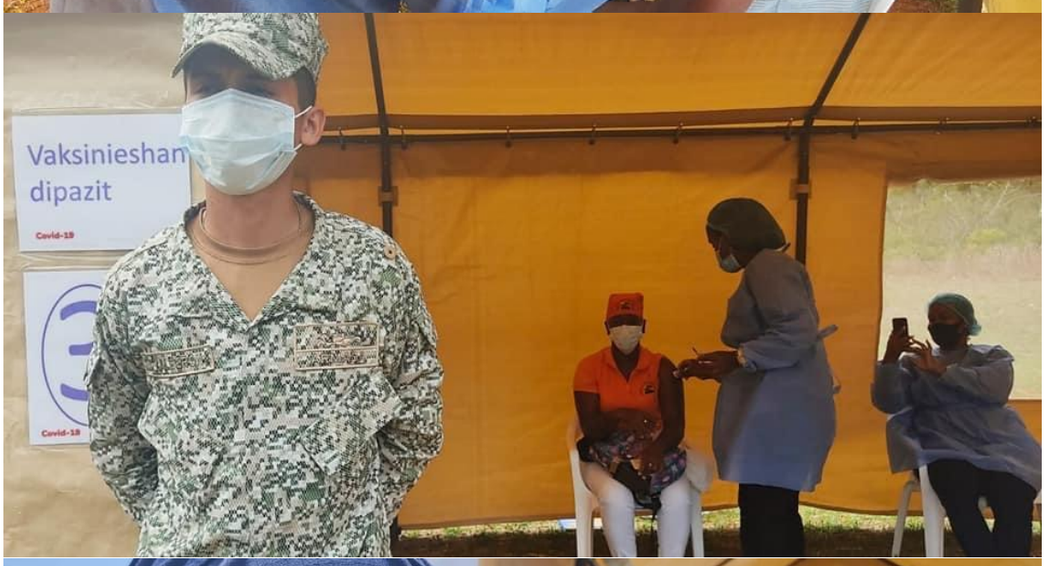
Vaksinieshan
dipazit
Covid-19
Covid-19

ARMADA DE COLOMBIA

Entrega de Presidencia del Cuerpo de generales y Almirantes

INFORMACIÓN COMERCIAL PARA LA PROMOCIÓN DE EMPRESAS, NEGOCIOS Y ACTIVIDADES DE LA FAMILIA NAVAL

CARLOS A. PARDO & CIA. LTDA. ASESORES EN SEGUROS Y VEHÍCULOS Calle 23 No. 43ª – 81 Local 138, Medellín Teléfono: (4) 232 7175 – (4) 262 3983 Fax: (4) 262 3983 Celular: 310 462 3484 Email: carlospardocia@une.net.co	**PALOSER SAS** Servicios y logísticos para Tractocamión, carga, almacenamiento, montacargas y lavado Dirección: Trv. 54 No. 21c - 28 Bosque, Cartagena Celular: 310 350 4986 Operamos 24horas
CONSULTOR INFORMÁTICO JORGE BORDA JB Diseño Páginas Web Posicionamiento SEO https://jorge-borda.com/ Email: info@jorge-borda.com	INMOBILIARIA VIVAL SAS http://vivalarquitectos.com/ Calle 107 No. 52-08, Bogotá Teléfono: (1) 656 2938 Raul Valderrama (NA 74-76)

MASCARÓN DE PROA

Cyber-Corredera

E-mail: enfermero@ Cyber-Corredera.com

Derechos Reservados

Se invita a divulgar la información aquí contenida, citando la fuente